S*A*M*A*N*T*H*A

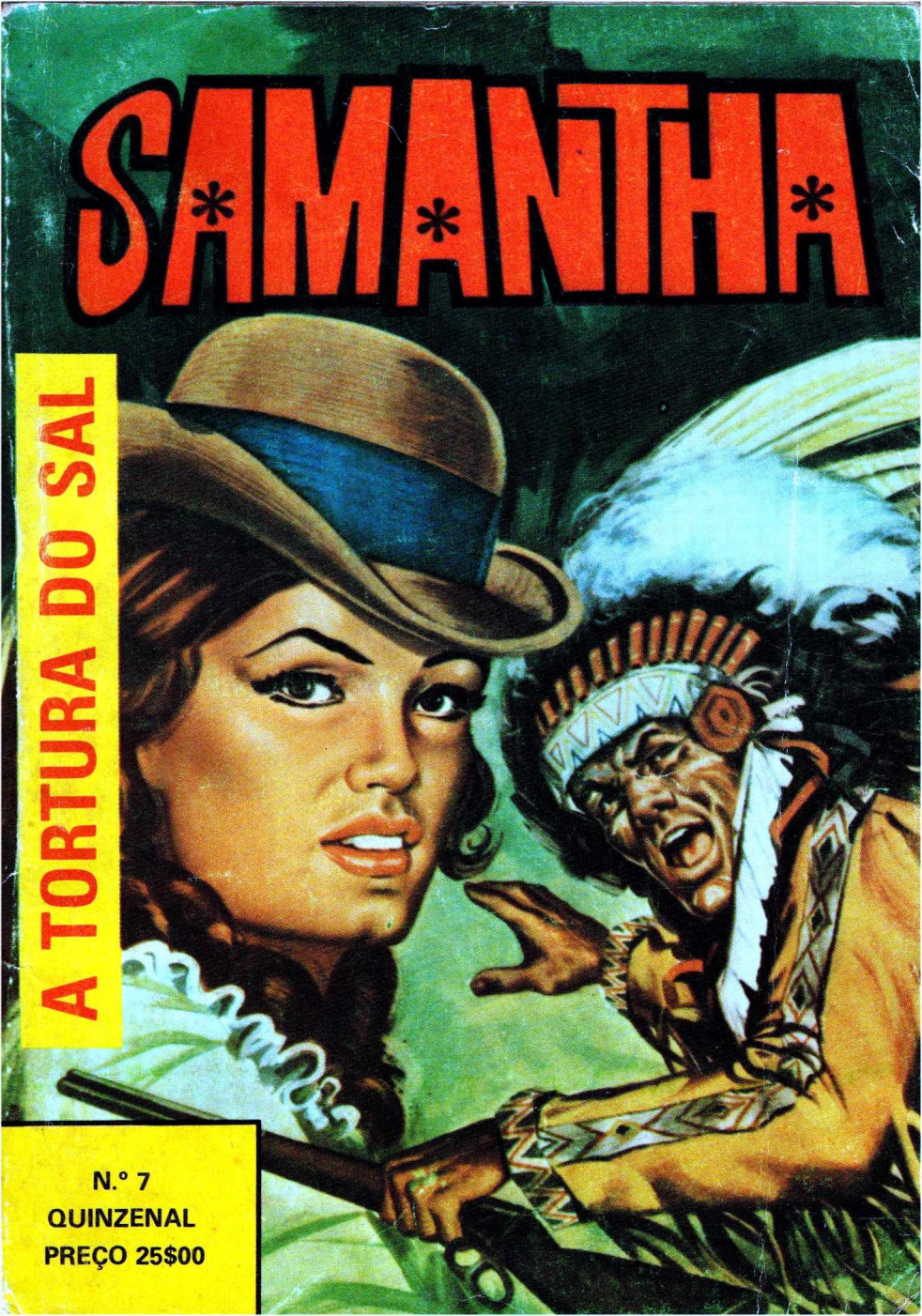

A TORTURA DO SAL

N.º 7
QUINZENAL
PREÇO 25$00

A TORTURA DO SAL

N.º 7 – SAMANTHA – Director Jacques C. Rodrigues – Propriedade de J. C. R. – Editorial Globo – Apartado 10 – Queluz – Redacção e Administração: Praceta Projectada à Rua Pedro Andrade de Caminha, 11/12 – Queluz – Tels.: 95 77 85-95 85 14 – Distribuidores exclusivos: Electroliber, Lda. – Lisboa – Apartado 4004 – Tel. 78 60 81 – Porto – Apartado 102, Gaia – Tel. 39 61 41 – Faro – Apartado 94 – Tel. 2 45 77 – Funchal – Apartado 359 – Tel. 3 24 38 – Impresso na Lisgráfica – Queluz de Baixo.

AQUELES CÃES PAGARAM COM A VIDA O MASSACRE DA MINHA GENTE!

NENHUM DOS CARA-PÁLIDAS QUE PARTICIPARAM NA EXPEDIÇÃO PUNITIVA ESCAPOU À MINHA VINGANÇA...

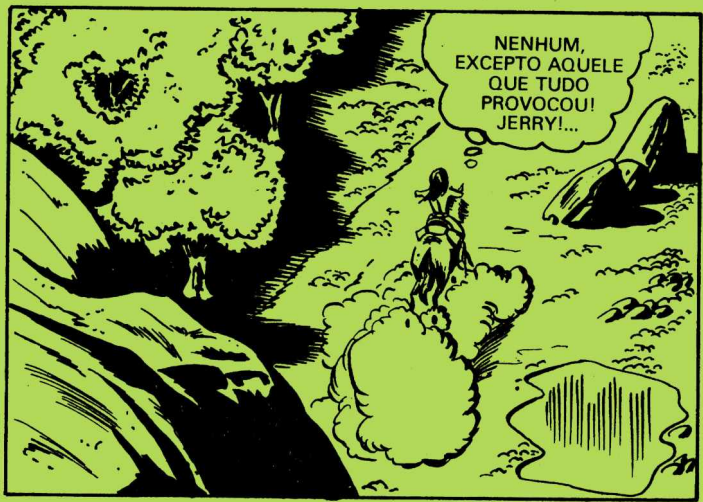
NENHUM, EXCEPTO AQUELE QUE TUDO PROVOCOU! JERRY!...

MAS TAMBÉM ELE IRÁ DEPRESSA PARA O INFERNO DOS BRANCOS...
4

...E COM A SUA MORTE OS NOSSOS GUERREIROS, AS MULHERES, AS CRIANÇAS, MORTOS SEM CULPA DESCANSARÃO EM PAZ!

NO DIA SEGUINTE...
SEGURAMENTE, RAIO DE LUAR JÁ ARRANJOU UM LUGAR APROPRIADO...

...E OS SOBREVIVENTES DEVEM TER COMEÇADO A LEVANTAR AS TENDAS DO NOSSO NOVO ACAMPAMENTO...

DAQUI, ESTEJAM ONDE ESTIVEREM, VERÃO OS MEUS SINAIS DE FUMAÇA...
6

E EM POUCO TEMPO SABEREI ONDE DIRIGIR-ME...

ESTE COBERTOR SERVIRÁ PERFEITAMENTE PARA OS MEUS FINS...
7

POR SORTE, QUANDO A PRADARIA ARDEU, ESTAS PLANTAS ERAM DEMASIADO VERDES PARA ARDER.

AINDA ARDEM LENTAMENTE E FAZEM UM FUMO DENSO E NEGRO...

...E ISTO DEVE BASTAR...

SEGURAMENTE VIRAM O MEU SINAL E DAQUI A POUCO TEREI A RESPOSTA...

EFECTIVAMENTE, QUASE DE REPENTE...
EIS OS SINAIS... ESTÃO A LESTE!

ESTÃO MAIS PERTO DO QUE AQUILO QUE EU PENSAVA. CHEGAREI LÁ EM POUCO TEMPO...

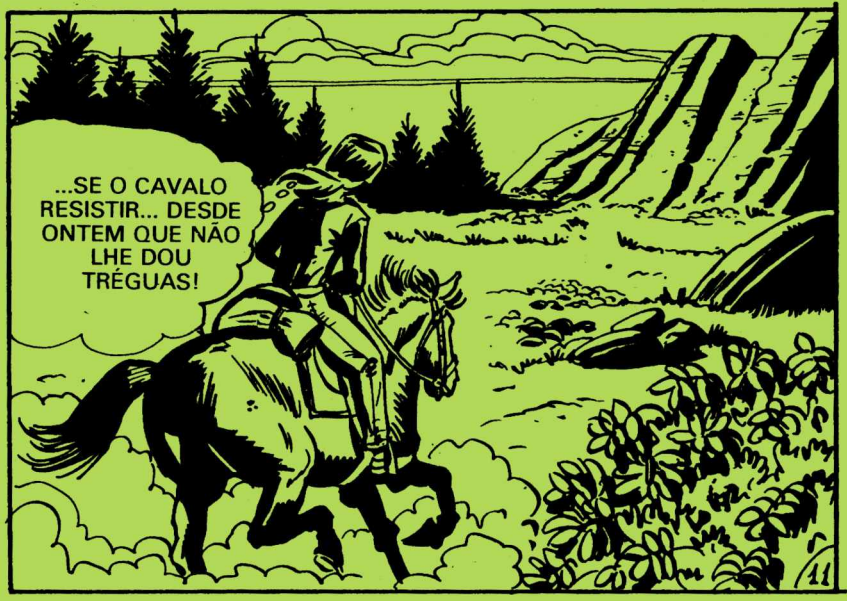
...SE O CAVALO RESISTIR... DESDE ONTEM QUE NÃO LHE DOU TRÉGUAS!

ALGUM TEMPO MAIS TARDE...
SAMAN-THA!
SAMANTHA!... SAMANTHA VOLTOU!
SIM, VOLTEI!

QUE NOVIDADES NOS TRAZES!...
COMO CORREU?
CONSEGUISTE?
SIM, FIZ TUDO OU QUASE...

QUE SIGNIFICA?
QUE QUERES DIZER?
AGORA DIR-VOS-EI TUDO... MAS DÊM ÁGUA A ESTE POBRE ANIMAL, ANTES QUE REBENTE!

E POUCO DEPOIS SAMANTHA CONTA À SUA GENTE OS ÚLTIMOS ACONTECIMENTOS...
..O DEPÓSITO ESTAVA CHEIO DE MUNIÇÕES E DINAMITE... NÃO ESCAPOU NINGUÉM...
MAS PORQUE DISSESTE QUE HÁ UM QUE AINDA FALTA PAGAR?...
...FALA TAMBÉM DAS TUAS SUSPEITAS...
PORQUE TENHO QUASE A CERTEZA DE QUE O MAIOR RESPONSÁVEL POR TUDO QUANTO ACONTECEU AINDA ESTÁ VIVO, E CREIO TAMBÉM SABER ONDE ESTÁ... NA MONTANHA DOS MORTOS...
MAS COMO?... CONTA.
SIM, FALA!

O HOMEM DESFIGURADO QUE OS CARAS-PÁLIDAS ENCONTRARAM TINHA SIDO TORTURADO COM ARMAS PARECIDAS COM AS DOS ÍNDIOS... MAS...
FABRICADAS POR UM BRANCO! O MORTO TINHA CONSEGUIDO OS DOCUMENTOS DE UM GUIA, MAS TENHO A CERTEZA DE QUE SE TRATAVA DE OUTRO... DE CLARK...

ELES CONHECIAM-SE E PROVAVELMENTE JERRY, O GUIA, MATOU CLARK DEPOIS DESTE LHE TER FALADO NO OURO DA MONTANHA DOS MORTOS... NÃO PRETENDIA DIVIDI-LO COM OUTROS E OS SOLDADOS PENSARAM IMEDIATAMENTE EM ELIMINAR-NOS...

OS SOLDADOS QUASE CONSEGUIRAM EXECUTAR OS SEUS DESEJOS, MAS AQUELE PATIFE ME PAGARÁ.

ESPERA QUE TODA A TRIBU DECIDA A SUA SORTE, PORQUE CADA UM DE NÓS TEM MORTOS NA FAMÍLIA...

É ALI... ALI QUE AINDA PROFANAM A NOSSA MONTANHA SAGRADA... IREMOS BUSCÁ-LO E DECIDIREMOS COMO MORRERÁ!

NÃO, NÃO IREMOS!
?!?
17

QUE DIZES, LINCE SELVAGEM? NÃO PODEMOS PERMITIR QUE...
EU DIGO QUE ESTOU CANSADO DE VER CORRER SANGUE. DE VER CORRER SANGUE, DE NÃO TER UM ACAMPAMENTO, DE VAGAR SEM DESCANSO...
MAS NA MONTANHA DOS MORTOS ESTÁ O ASSASSINO DA TUA MÃE, DA TUA MULHER, DA TUA GENTE!
NÃO SEI!... NÃO CREIO!...

SÓ TENS SUSPEITAS QUE EU CREIO COMPLETAMENTE INFUNDADAS!... ESTABELECEMO-NOS AQUI E AQUI FICAREMOS. QUERO QUE A NOSSA GENTE CONHEÇA DE NOVO A PAZ, A SERENIDADE!
E QUEM ÉS TU PARA FALAR ASSIM? EU SOU O CHEFE E...
TU O CHEFE? NÃO, EU NÃO RECONHEÇO A TUA AUTORIDADE... ONDE ESTAVAS QUANDO OS SOLDADOS NOS MASSACRARAM? QUE FIZESTE PARA O IMPEDIR. NÃO, TU NÃO ÉS UM CHEFE!

VELHACO, SABES PERFEITAMENTE QUE TINHA SIDO FERIDO E SE NÃO ESTAVA NO ACAMPAMENTO NÃO FOI POR CULPA MINHA!
NÃO, RAIO DE LUAR... NÃO!
QUIETO!... QUIETOS AMBOS!...

TENS RAZÃO, LINCE SELVAGEM!
QUÊ?! SAMANTHA... TAMBÉM TU?!
20

DEIXA-ME ACABAR! ELE TEM RAZÃO EM ESTAR CANSADO E EM QUERER RECUPERAR A SERENIDADE, A PAZ, EM QUERER RECOMEÇAR UMA NOVA VIDA...

SE AS MINHAS HIPÓTESES ESTIVESSEM ERRADAS, TODOS PAGARÍAMOS AS CONSEQUÊNCIAS. TERÍAMOS DE REGRESSAR AO NOSSO ANTERIOR ACAMPAMENTO, REVIVER AS TREMENDAS CENAS DAQUELA NOITE... INULTIMENTE...
NÃO, IREI EU E SE AQUELE HOMEM LÁ ESTIVER, COMO CREIO, TRÁ-LO-EI PARA AQUI!

NÃO, SAMANTHA... É LÁ QUE DEVE MORRER... DEVEMOS IR JULGÁ-LO LÁ, ONDE JAZEM OS CORPOS DAS SUAS VÍTIMAS!...

MAS NÃO É SEGURO. TALVEZ EU ESTEJA A PENSAR SÓ EM HIPÓTESES E O HOMEM DESFIGURADO FOSSE REALMENTE O GUIA!

NÃO, IREI SÓ, SE DAQUI A TRÊS DIAS NÃO TIVER REGRESSADO, ISSO SIGNIFICARÁ QUE TINHA RAZÃO E QUE CONSEGUI PRENDÊ-LO... OU QUE ELE LEVOU A MELHOR!
NÃO, EU NÃO POSSO PERMITIR QUE TU ENFRENTES UMA VEZ MAIS O PERIGO SOZINHA, QUANDO SERIA JUSTO QUE TODOS...
SAMANTHA, EU NÃO CREIO QUE...
NÃO, NÃO SERIA JUSTO... ATÉ DAQUI A TRÊS DIAS...

MAS SAMANTHA ESTÁ DECIDIDA, E...
ATÉ BREVE!
SA-MAN-THA!

...POUCO DEPOIS JÁ ESTÁ LONGE...

NO DIA SEGUINTE...
A PARTIR DAQUI SERÁ MELHOR PROSSEGUIR A PÉ!
SI SA-RA' AC-CAMPA-
DEVE TER ACAMPADO NA CAVERNA DOS GRANDES GUERREIROS... SURPREENDÊ-LO-EI ALI!

DAQUI A POUCO DEIXAREI O CAVALO... FAZ DEMASIADO RUÍDO!

JÁ ESTOU PERTO... A CAVERNA DEVE SER A POUCAS CENTENAS DE METROS...

SALVÉ, BELEZA!...
MALDIÇÃO!

QUEM... QUEM ÉS?...
É ISSO QUE TE QUERO PERGUNTAR...

QUE VEM FAZER UMA JOVEM, EMBORA ÍNDIA, A ESTES LUGARES? PORQUE VIESTE SÓ, NÃO?
SIM, VIM SÓ!

ENTÃO QUE FAZES AQUI?
QUE DIABO LHE VOU DIZER AGORA?

ENTÃO SELVAGEM? PORQUE NÃO RESPONDES?
POR FAVOR... NÃO ME FAÇA MAL...

DEPOIS SAMANTHA TEM UMA IMPREVISTA IDEIA E...
VIM... VIM VER CLARK...

CLARK?... QUE SABES TU DE CLARK?
AHHH... MAGOAS-ME!

ELE... ELE PAGA-ME PARA VIR...
O VELHO CLARK! É DE MORRER A RIR!

PAGA-TE? CONTA LÁ... QUERO SABER TUDO...
CONHECI-O POR ACASO E CADA VEZ QUE CÁ VENHO, ELE DÁ-ME UMA PEDRA AMARELA... DEPOIS!

DEPOIS?!
SIM, E EU LEVO-A AO FORTE E DÃO-ME MUITAS COISAS EM TROCA... VESTIDOS, COLARES, ÁLCOOL.

HÁ BASTANTE TEMPO QUE CÁ NÃO VENHO E DA ÚLTIMA VEZ TU NÃO ESTAVAS. MAS, ONDE ESTÁ CLARK?
CLARK PARTIU... FOI PÔR EM LUGAR SEGURO AS PEDRAS AMARELAS...

MAS VEM, ESPERÁ-LO-EMOS JUNTOS!
MALDITO... TINHA ESQUECIDO QUE CONHECE OS ÍNDIOS... DEVE TER DADO CONTA DE MIM PELO GRITAR DOS PÁSSAROS... POR ORA VOU SEGUI-LO!

E ASSIM O QUERIDO CLARK ARRANJOU UMA «AMIGUINHA» ÍNDIA... NÃO É NADA PARVO!
TU ÉS SEU AMIGO, NÃO?

SIM, SOU QUASE COMO UM IRMÃO. NÓS DIVIDIMOS TUDO!
AHHH... DEIXA-ME, DEIXA-ME... POR FAVOR!...

QUE RECEIAS? NÃO TE FAREI MAL E TAMBÉM TE DAREI PEDRAS AMARELAS!...
NÃO, NÃO QUERO!...
HEI, ESTÁS A ARMAR EM ESPERTA?
34

MAS SE TE «ENTENDIAS» COM CLARK, NÃO DEVES TER GOSTOS MUITO ESQUISITOS!
AHHH... NÃO!

QUIETA... QUIETA, SELVAGEM!...
NÃO... NÃO... AHHH...

FECHA ESSA MALDITA BOCA!...
NÃO... NÃO QUERO... NÃO QUERO...
VÊ SE PARAS COM ESSES MALDITOS GRITOS!...
AHHH!

LEVANTA-TE!...
QUE... QUE QUERES FAZER-ME?
LEVANTA-TE, JÁ DISSE!...

ASSIM, ESTÁ BEM!
CAMINHA... ENTRA!
MAS... MAS PORQUÊ? QUE QUERES FAZER-ME?
38

NADA POR AGORA. VEREMOS QUANTO TEMPO RESISTES... DAQUI POR ALGUNS DIAS A FOME TE FARÁ CEDER...
CLARK VOLTARÁ E LIBERTAR-ME-Á!...

OH NÃO, NÃO CREIO QUE CLARK VOLTE TÃO DEPRESSA... PENSO ATÉ QUE NÃO MAIS VOLTARÁ...

NÃO TENTES MOVER-TE, QUE EU ESTAREI ATENTO AO TEU MENOR GESTO!
AHH!
AGORA FICA AÍ E BOA NOITE...
É VERDADE... NÃO POSSO TENTAR NADA!
40

NA PIOR DAS HIPÓTESES, SE NÃO CONSEGUISSE LIBERTAR-ME, DAQUI A ALGUNS DIAS VIRIAM OS OUTROS...
ENTÃO VÍBORA? AINDA NÃO TENS FOME?
MAS OS DIAS PASSAM E...
MALDIÇÃO... NÃO VÊM? JÁ DEVIAM ESTAR AQUI!
41

NÃO QUERES UM POUCO?... É BOM...
VÊ QUE RICO AROMA! SERÁ POSSÍVEL QUE PREFIRAS ESTAR EM JEJUM? BASTARIA TÃO POUCO!
TENHO FOME MAS PODEREI RESISTIR AINDA... MAS PENSO QUE PODEREI AGIR DE OUTRA FORMA.

ESTÁ SEMPRE ATENTO, E SE NÃO O CONSEGUI SURPREENDER ATÉ AGORA, TALVEZ O POSSA FAZER QUANDO ELE ME TIRAR AS CORDAS...

ESTÁ BEM... MAS QUERO COMER PRIMEIRO...
FINALMENTE!

ESTAVA A PENSAR QUE SERIA OBRIGADO A VER-TE MORRER DE FOME!
MALDITO... MAS CONSEGUIREI ENGANAR-TE... TENHO DE CONSEGUIR...
HEI, ESTÁS ACABAR COM AS MINHAS PROVISÕES... MAS ACABA, ACABA, QUERO QUE ESTEJAS EM PLENA FORMA QUANDO EU...
TAMBÉM EU QUERO, IMBECIL!...
44

TEM TODAS AS ARMAS GUARDADAS NUMA CAIXA, EXCEPTO A PISTOLA QUE TRAZ NO CINTURÃO... QUANDO ESTIVERMOS DEITADOS, TENTAREI TIRAR-LHA DO COLDRE...
MAS POUCO DEPOIS...
BEM, AGORA QUE ACABASTE DE COMER...
MALDIÇÃO!... ESTÁ A TIRAR O CINTURÃO...
45

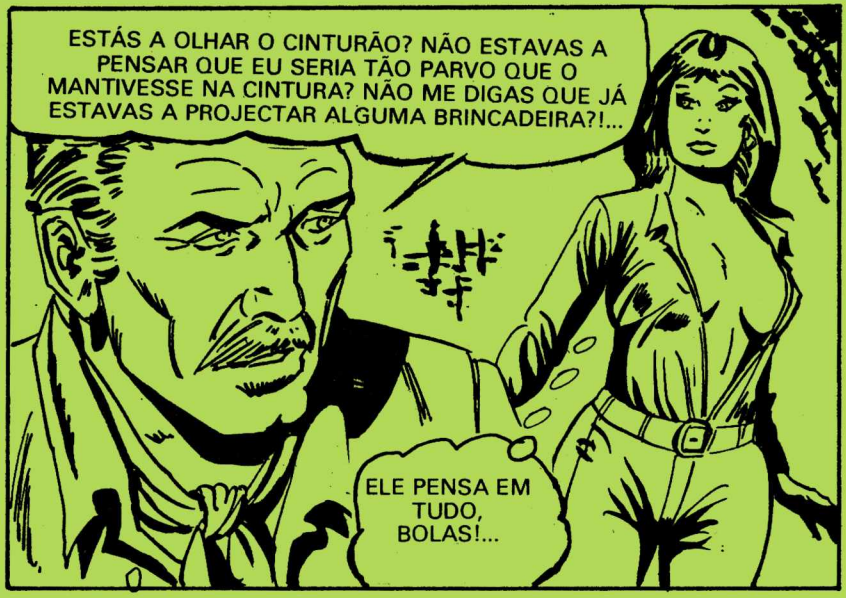
ESTÁS A OLHAR O CINTURÃO? NÃO ESTAVAS A PENSAR QUE EU SERIA TÃO PARVO QUE O MANTIVESSE NA CINTURA? NÃO ME DIGAS QUE JÁ ESTAVAS A PROJECTAR ALGUMA BRINCADEIRA?!...
ELE PENSA EM TUDO, BOLAS!...

CONHEÇO OS PELES-VERMELHAS DEMASIADO BEM, PARA ME DEIXAR APANHAR TÃO ESTUPIDAMENTE!

FORA COM ESTES TRAPOS!
AHH!
EU SABIA TIRÁ-LOS SÓ... AGORA ESTÃO ROTOS...
NÃO IMPORTA. COM AS PEDRAS AMARELAS QUE EU TE DAREI, PODERÁS COMPRAR MUITOS OUTROS.
47

EU SEI QUE PODIAS DESPIR-TE SÓ...
...MAS EU GOSTO MAIS ASSIM!...
AHH!
48

ÓPTIMO, ÓPTIMO... GRITA UM POUCO! NÃO GOSTO QUE AS MULHERES SE ABANDONEM COMPLETAMENTE!

VERÁS QUE NÃO SOU NADA DE DESPREZAR...
AHHH... NÃO, NÃO QUERO!...
49

SIM, SIM... CONTINUA... QUERO OUVIR-TE GRITAR, GEMER... GOZAR...
ALGUM TEMPO DEPOIS...
HÁ ALGO QUE NÃO CORRE BEM... JÁ DEVIA TER «TERMINADO» HÁ BASTANTE TEMPO!

FORÇA, VAMOS... QUERO VER O TEU PRAZER, O TEU GOZO... FALA, GRITA, GEME... POR FAVOR, POR FAVOR...
TALVEZ... TALVEZ... JÁ COMPREENDI...
É UM IMPOTENTE... NÃO CONSEGUE «TERMINAR» NORMALMENTE... NECESSITA DE SER ESTIMULADO PSICOLOGICAMENTE!
POR FAVOR... POR FAVOR!

E SAMANTHA ABANDONA-SE COMPLETAMENTE...
VAMOS, VAMOS... FORÇA. FALA, GRITA, MEXE-TE, GRITA...
VEJAMOS COMO REAJE!...

HEI, QUE SE PASSA?

VAMOS, FALA... GRITA... GEME... FAZ QUALQUER COISA... QUALQUER COISA!

POR FAVOR... POR FAVOR... NÃO FIQUES ASSIM... NÃO ESTEJAS ASSIM!

NÃO ESTEJAS ASSIM... JÁ TE DISSE QUE TE MEXAS... QUE FALES... SENÃO NÃO POSSO... NÃO CONSIGO...

NÃO, EU PROMETI QUE TE CEDERIA E MANTENHO A MINHA PALAVRA...

...MAS NÃO POSSO FAZER NADA PORQUE TU ÉS UM POBRE IMPOTENTE!
NÃO!... MALDITA!...

MAL-
DITA!

SIM, ÉS APENAS UM POBRE VELHO IMPOTENTE!
NÃOOO!

MATO-TE!...

SIM, MATA-ME... MAS NÃO FAREI AQUILO QUE ME PEDES...

OH, CLARO QUE FARÁS... JURO-TE QUE FARÁS!
MM!
PEDIRÁS, IMPLORARÁS... COMO EU DESEJO...

OS ÍNDIOS CONHECEM UMA INFINIDADE DE «JOGUINHOS»... E EU APRENDI COM ELES UM MUITO ADAPTADO AO TEU CASO...

O TEU DESPERTAR SERÁ DOLCÍSSIMO!...
59

E DEPOIS DA DOÇURA DO DESPERTAR SERÁ A VEZ DE SENTIRES OUTRAS SENSAÇÕES...
...SENSAÇÕES MAIS FORTES...
60

...PRIMEIRO VIR-TE-Á O DESEJO...

...UM DESEJO CADA VEZ MAIS VIOLENTO...

...DEPOIS VIRÁ O ORGASMO...

...DEPOIS O CANSAÇO...

...AHH!...
...MAS O DESEJO VOLTARÁ...

QUE... QUE ESTÁS A FAZER?
DAQUI A POUCO VERÁS... ONDE É QUE EU ÍA?... AH, JÁ SEI... O DESEJO CRESCERÁ...

?!?
...CRESCERÁ CADA VEZ MAIS...

PRONTO... ATÉ ATINGIRES NOVAMENTE O ORGASMO...
MAS QUE PRETENDES FAZER?
64

JÁ VAIS VER DAQUILO QUE SOU CAPAZ, PARA ME DIVERTIR UM POUCO...

...O PÓ QUE ESPALHEI NO TEU CORPO É SAL...
65

OS BISONTES SÃO MUITO GULOSOS POR SAL...

...E AQUI, JUNTO DO RIO, APARECEM MUITOS BISONTES...
MALDITO!... MALDITO PORCO!...

ESPERA PARA MALDIZER... VAIS TER MUITO TEMPO PARA TAL... QUANDO CHEGAR O BISONTE...

A PRINCÍPIO PARECER-TE-Á UMA MASSAGEM, DEPOIS TRANSFORMAR-SE-Á EM DOR... ACABARÁ COM A TUA ALTIVEZ... E JUNTAMENTE COM O GOZO VIRÁ A DOR...
MALDITO... MALDITO...

...DEPOIS, A CADA REPETIÇÃO, DIMINUIRÁ O PRAZER E AUMENTARÁ A DOR, CADA VEZ MAIS... CADA VEZ MAIS DOR...
ÉS UM VERME NOJENTO... ÉS UM CANALHA... UM BASTARDO...

SOU UM HOMEM QUE OBTÉM SEMPRE AQUILO QUE DESEJA... POR QUALQUER MEIO... SEMPRE...

AH, EIS O «MASSAGISTA» QUE CHEGA...

DAQUI A POUÇAS HORAS ESTARÁS PRONTA PARA A MINHA «IMPOTÊNCIA» E NÃO DESEJARÁS OUTRA COISA SENÃO SECUNDÁ-LA...

CUIDADO PARA NÃO GRITARES. ESTES BISONTES AMEDRONTAM-SE FACILMENTE... PODERIA REAGIR MARRANDO EM TI!
70

GRANDE MANITÚ... POR FAVOR... É DEMASIADO HORRÍVEL... É DEMAIS PARA MIM...

APROXIMA-SE... ESTÁ A APROXIMAR-SE!

MANITÚ, DÁ-ME FORÇAS PARA SUPORTAR ESTE HORROR...
AHHH... EI-LO QUE LAMBE OS MEUS PÉS...
72

É TERRÍVEL... TERRÍVEL...

AHH...
AHH...
AHH...
AHH...
AHH...
BASTA
...AHH
CEDERÁ... É A TORTURA MAIS DIABÓLICA QUE EU CONHEÇO...
74

AHH...
MMM...
NO...
AHHH...

TENHO DE RESISTIR... AHHH... TENHO DE RESISTIR...

NÃOOO... AHHHH... NÃO POSSO... NÃO POSSO MAIS...

AHHH... OHHHH... SIM... AHHH... SIMMM...

SIM... SIMMMM...
SIM...!

AHH...

DESMAIOU, ESTÁ A GOSTAR...

MAS VAI DEMORAR MUITO TEMPO O POBRE BISONTE A PÔR COMO EU DESEJO...

...DEVEM PASSAR-SE PELO MENOS QUATRO HORAS... AH, JÁ ESQUECIA...

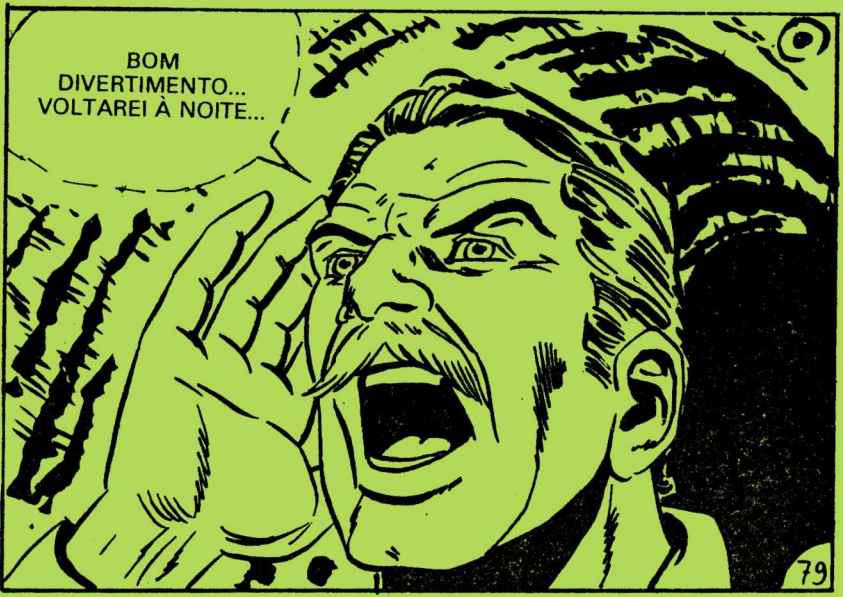
BOM DIVERTIMENTO... VOLTAREI À NOITE...

QUE MANITÚ TE MALDIGA! QUE MALDIGA OS TEUS FILHOS, TODA A TUA ESTIRPE, TODA A TUA RAÇA DE PORCOS CARAS-PÁLIDAS...
TENHO... TENHO DE PROCURAR RESISTIR FRIA... QUIETA... RELAXADA... DEVO PROCURAR ABANDONAR-ME COMPLETAMENTE...

MAS AQUILO QUE SAMANTHA DESEJA É MUITO DIFÍCIL...

...DIFICÍLIMO...

...DEMASIADO DIFÍCIL..
...IMPOSSÍVEL...
82

E RENUNCIA...

...E...

...AS HORAS
PASSAM...
84

LENTA...

...LENTAMENTE...

...ATÉ QUE...
BASTAAA!

SIM... SIM... É MELHOR MORRER. É MELHOR ACABAR!

ADEUS, RAIO DE LUAR... ADEUS A TODOS... MANITÚ, FAZEI COM QUE EU MORRA À PRIMEIRA MARRADA...

MAS NO ÚLTIMO MOMENTO...
EH, NÃO, MINHA LINDA... SERIA DEMASIADO FÁCIL...

QUE... QUE SE PASSA?

ACONTECEU AQUILO QUE EU PREVIA... VAI COMEÇAR A SEGUNDA PARTE!
NÃO... NÃOOOO...

OH, SIM... SIM...
AHHH!

VEREMOS SE TERÁS FORÇA PARA FICAR IMPASSÍVEL E IMÓVEL...

UMA ÚLTIMA CARÍCIA...
ÉS UM VERME NOJENTO... ÉS UM MISERÁVEL... UM PATIFE...

NÃO... NÃO... NÃOOO...

AHH... AHH...
ENTÃO? TENTA RELAXAR-TE! TENTA MANTER-TE CALMA!...

SAMANTHA TENTA. TENTA COM TODAS AS SUAS FORÇAS...

...MAS DESTA VEZ CEDE QUASE IMEDIATAMENTE...

...E...
MMMM...
AHH...
AHH...
94

...POUCO DEPOIS...
AHHH, SIM... ASSIM, ASSIMM... SIM...

ESTÁ FEITO... JÁ VISTE QUE NÃO SOU ASSIM TÃO IRREMEDIAVELMENTE IMPOTENTE COMO PENSAVAS?
95

DESAMARRA-ME AGORA... QUERO IR EMBORA...

CERTO. AGORA NADA MAIS TENS A FAZER AQUI!

VIESTE PARA ISTO, NÃO? CORREU DE FORMA DIFERENTE DA QUE QUERIAS. MAS JÁ ESTÁ FEITO.

...E JERRY, ALEGRE PELA SUA VITÓRIA COMETE O ERRO QUE SAMANTHA ESPERAVA...
...PARA DEMONSTRAR O QUANTO SOU LEAL, TAMBÉM TE DAREI PEDRAS AMARELAS...
97

E SAMANTHA NÃO DEIXA ESCAPAR A OPORTUNIDADE...
...E SE GOSTASTE PODES VOLTAR QUANDO QUISERES...

...E QUANDO JERRY SE APERCEBE DO ERRO QUE COMETERA...
COM MIL DIABOS!... A ESPINGARDA... DEIXEI LÁ A ESPINGARDA!...

...MAS JÁ É DEMASIADO TARDE...
NÃO SERÁ NECESSÁRIO QUE EU VOLTE... PORQUE TE LIQUIDAREI AGORA!
DEIXEI-ME ENGANAR COMO UM IMBECIL!

NÃO... ESCUTA... SIM, EU TRATEI-TE UM POUCO MAL, MAS...
VOLTA-TE!...

TENHO MUITO OURO... DAR-TE-EI MUITAS PEDRAS AMARELAS... PODERÁS... OOOHHH...
VOLTA-TE, JÁ DISSE...

QUE... QUE VAIS FAZER?
NADA...
100

VOU APENAS RETRIBUIR-TE A GRACINHA...
OUCK!

...MAS COM ALGUMAS VARIANTES!

SE ÉS UM APRECIADOR DOS USOS ÍNDIOS, DEVES APRECIAR ESTE «JOGUINHO»...
ERA A TRIBÚ QUE DEVIA DECIDIR A MORTE QUE DEVIA TER ESTE CÃO...
102

...MAS, NÃO APARECERAM COMO ESTAVA PREVISTO...

...E ESTE VERME PASSOU DAS MARCAS. AQUILO QUE ME FEZ FOI A COISA MAIS NOJENTA QUE ME PODIA ACONTECER... E SEREI EU A DAR-LHE O FIM QUE MERECE...

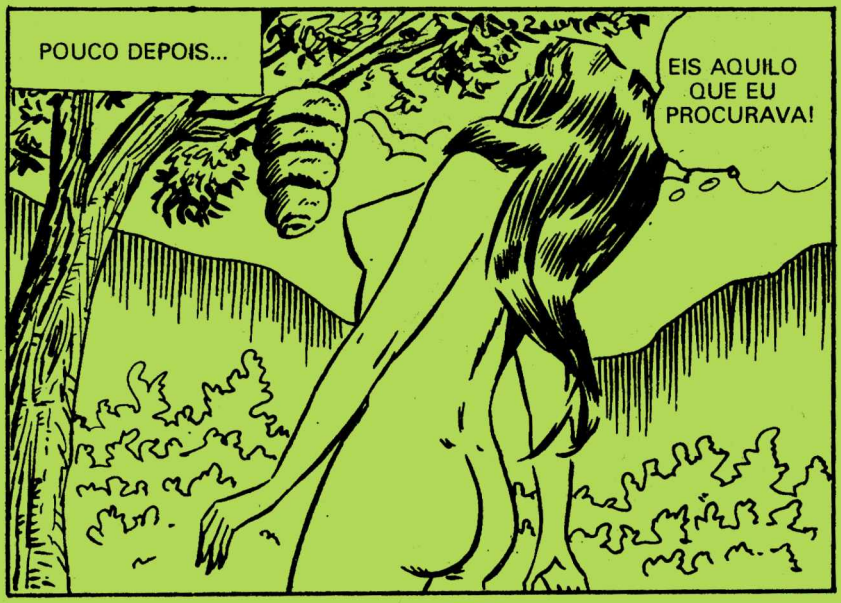
POUCO DEPOIS...
EIS AQUILO QUE EU PROCURAVA!

E...

PEGOU!...

É MELHOR AFASTAR-ME AGORA!

QUANDO O FUMO ATINGE O FAVO...

DAQUI A POUCOS MINUTOS PODEREI IR BUSCAR O FAVO...

EFECTIVAMENTE, POUCO DEPOIS...
TENHO DE ANDAR DEPRESSA...

AS ABELHAS QUE FICARAM QUASE SUFOCADAS NO FAVO RECUPERARÃO DEPRESSA A SUA AGRESSIVIDADE...

DEVE ESTAR TUDO PRONTO EM MENOS DE CINCO MINUTOS...

MAIS UM MOMENTO E ACABAREI DE COBRIR O SEU CORPO DE MEL...

AGORA SÓ ME RESTA FAZER UMA COISA!

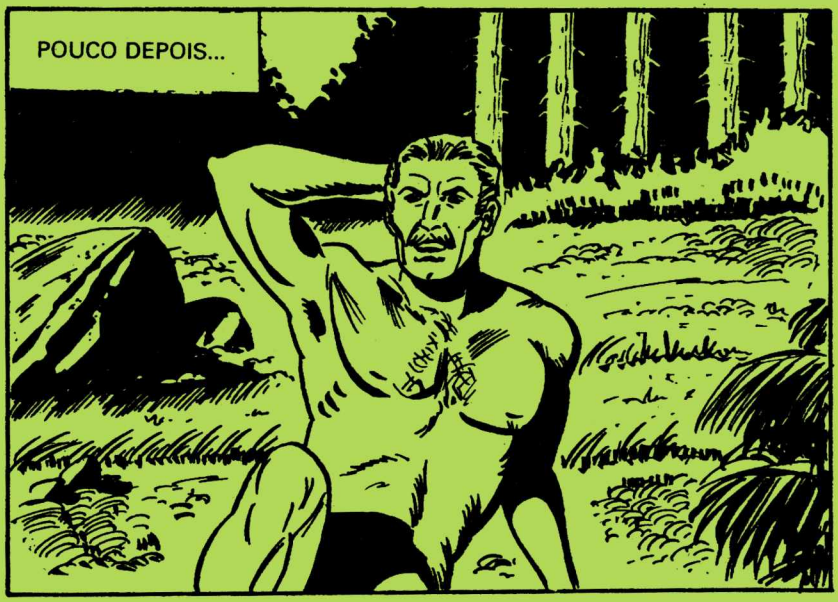
POUCO DEPOIS...

JERRY RECUPERA OS SENTIDOS...
AHH!

...A MINHA CABEÇA... MAS QUE TENHO EU NO CORPO?
QUIETO!

POR AGORA, NO TEU CORPO HÁ APENAS MEL, MAS SE TENTARES LEVANTAR-TE, DAQUI A POUCO HAVERÃO TAMBÉM GRANDES BURACOS!

MEL?!... MAS O QUÊ???
ÉS ESTÚPIDO?...

COMPREENDES AGORA?
COM MIL DEMÓNIOS!

EU SABIA QUE ACABARIAS POR COMPREENDER A SITUAÇÃO... SIM, NO TEU CORPO HÁ MEL E DAQUI A POUCO AS ABELHAS QUE AINDA POR AÍ ANDAM ESPALHADAS, CHAMARÃO AS OUTRAS!

...DEZENAS DE ABELHAS ENFURECIDAS... CENTENAS DE ABELHAS ENFURECIDAS... CENTENAS DE ABELHAS...
NÃO PODES... NÃO PODES FAZER-ME ISTO!

OH SIM, POSSO... TU FIZESTE-ME EXPERIMENTAR A AMARGURA DO SAL E EU RETRIBUÍ-TE COM A DOÇURA... COM O MEL...

MAS NAQUELE MOMENTO...
OUVI UM RUÍDO... HÁ ALGUÉM QUE SE APROXIMA PELAS MINHAS COSTAS...

MÃOS AO ALTO... SETE DEDOS... TU?!...
NÃO DISPARES... ESPERA... SIM, SOU EU!...
ESPEREI-VOS INUTILMENTE DURANTE TANTOS DIAS... PORQUE NÃO VIERAM?
ACONTECERAM MUITAS COISAS DEPOIS DE TE AFASTARES... RAIO DE LUAR, MANDOU-ME A MIM!
115

QUE SE PASSOU???... FALA!
EXPLICO-TE QUANDO REGRESSARMOS... CONDENÁSTE-O À «MORTE DOCE»?
SIM, ELE ASSIM O QUIS... SE PENSO NAQUILO QUE ME FEZ, AINDA SINTO CALAFRIOS. MAS, APRESSEMO-NOS. AS ABELHAS CUIDARÃO DELE!
NÃO TEM SALVAÇÃO!... JÁ TEM MUITAS ABELHAS EM CIMA DE SI E OUTRAS VIRÃO. LOGO QUE FAÇA O MAIS LEVE MOVIMENTO ELAS ENFURECER-SE-ÃO E MORRERÁ DE UMA MORTE HORRÍVEL...
BILE
116

ADEUS, JERRY... NÃO, NÃO TE PREOCUPES... DIVERTE-TE MUITO...
TERÁ UMA MORTE DIVERTIDÍSSIMA DAQUI A POUCO!
MALDITOS! NÃO PODEM DEIXAR-ME ASSIM, NÃO PODEM!

MAS ENQUANTO OS DOIS ÍNDIOS SE AFASTAM...
IMBECIS! SIM, TEREI DE PERMANECER PERFEITAMENTE IMÓVEL, APESAR DAS ABELHAS COBRIREM O MEU CORPO!
...MAS QUANDO ELAS CONSEGUIREM FAZER SAIR A SUA RAINHA, AFASTAR-SE-ÃO IMEDIATAMENTE, PARA CONSTRUIREM UM NOVO FAVO... E AÍ ESTAREI LIVRE...

ENTRETANTO...
...ENTÃO LINCE SELVAGEM REVOLTOU-SE CONTRA RAIO DE LUAR?
SIM, A TRIBÚ DIVIDIU-SE EM DUAS E POR POUCO NÃO SE EXTERMINOU COMPLETAMENTE...

ESTÃO COMBATENDO ENTRE SI?
NÃO, POR ORA ESSE PERIGO PARECE ESCONJURADO! DECIDIRAM QUE O NOVO CHEFE SERÁ O QUE SAIR VENCEDOR DE UM DUELO DE MORTE ENTRE LINCE SELVAGEM E RAIO DE LUAR... ELE NÃO PODE ABANDONAR A ALDEIA E MANDOU-ME BUSCAR-TE!

SIM, JÁ ACABEI DE FAZER JUSTIÇA... EMBORA JERRY PENSE QUE EU FALHEI...

...UM FIO DE MEL ESTÁ GUIANDO ESTES QUERIDOS ANIMAIZINHOS PARA O CORPO DE JERRY. AGORA AS PRIMEIRAS JÁ DEVEM TER CHEGADO AO SEU DOCE DESTINO!

EFECTIVAMENTE, FORMIGAS GUERREIRAS! MILHARES E MILHARES DE NEGRAS, ENORMES, INSACIÁVEIS FORMIGAS GUERREIRAS...
AHH! AHHH! AHHHH!
120

Os nossos cursos já formaram mais de 45000 técnicos qualificados. V. vai ser o próximo!

Somos o Centro de Instrução Técnica, uma entidade especializada no Ensino de Electrónica Rádio e TV. Ministramos os nossos cursos apoiados nas mais comprovadas técnicas de ensino à distância, acompanhadas de experiências práticas e assistência pedagógica permanente.

Em poucos meses V. montará rádios, transístores e até televisores. Problemas de reparação e montagem não têm segredos para si. Então V. já é um técnico de Electrónica qualificado e bem pago.

Ainda hoje! Preencha e envie o cupão.

Escolha um dos nossos cursos.

Cursos técnicos:

ELECTRONICA, RADIO-TV
TELEVISÃO
DESENHO TECNICO
TRANSISTORES

Outros cursos:

INGLES
FRANCES
CONTABILIDADE
ORG. ADM. EMPRESAS
CULTURA GERAL
CORTE E CONFECÇÃO

Grátis

e sem compromisso

Enviem-me completa informação sobre o curso que indico

curso _____

nome _____

morada _____

localidade _____

CENTRO DE INSTRUÇÃO TÉCNICA
R. D. Estefânia 32 Lisboa 1

1 41 01

ELES AÍ ESTÃO!...

OS MACHÕES

Tipos divertidos, muito simpáticos e mexidos, que não perdem tempo, quando se trata de conquistar garotas. Eles, na cama, não perdoam.
E elas, quando os vêm, ficam rendidas de amor, porque sabem que com OS MACHÕES é sempre a aviar...
Se quer aprender as mais subtis artes de amar, não perca o próximo número de OS MACHÕES.

À VENDA EM TODAS AS TABACARIAS

COLECÇÃO GRANDES AVENTURAS

LEIA AS EMPOLGANTES AVENTURAS DO

HOMEM ARANHA

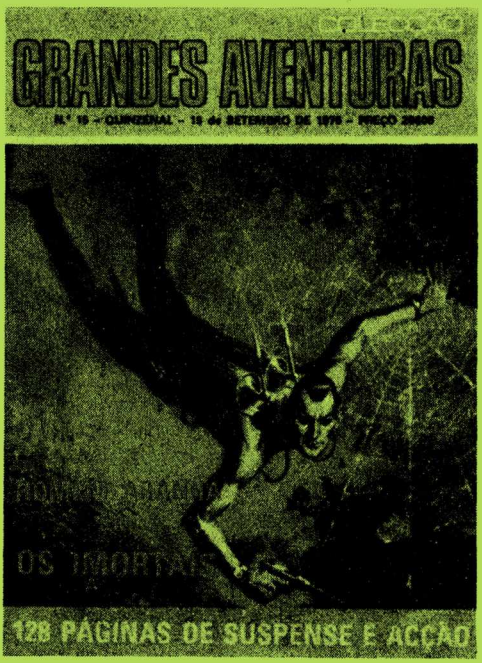

UM EX-CRIMINOSO QUE EMPENHA TODOS OS SEUS CONHECIMENTOS SOBRE O MUNDO DOS FORA-DA-LEI NA LUTA CONTRA O CRIME.

SAI AO DIA 15 DE CADA MÊS

À VENDA EM TODAS AS TABACARIAS

VOCÊ INTERESSA-SE PELA COISA?...

ENTÃO LEIA

amor e sexo

À VENDA EM TODAS AS TABACARIAS

LEIA

NERO KID

PERCORRENDO AS PRADARIAS DO FAR-WEST, NA COMPANHIA DOS SEUS AMIGOS, O NOSSO HERÓI ANDA SEMPRE EM BUSCA DE AVENTURAS

ONDE HOUVER INJUSTIÇA, ELE ESTÁ SEMPRE PRESENTE, PARA REPOR AS COISAS NO SEU DEVIDO LUGAR.

SAI AO DIA 1 DE CADA MÊS

À VENDA EM TODAS AS TABACARIAS

LEIA AS EMPOLGANTES AVENTURAS DO

AGENTE Z-33 SECRETO

Uma vez mais Z-33 é chamado para uma importante missão e, a sua coragem e o seu destemos, proporcionam um retumbante golpe, nas criminosas aspirações nazis.

À VENDA EM TODAS AS TABACARIAS

COLECÇÃO

GRANDES AVENTURAS

LOUIS CRANDEL AGENTE SECRETO BRITÂNICO, É O FAMOSO

GARRA D'AÇO

NAS SUAS CONSTANTES ACÇÕES AO SERVIÇO. DA CONTRA-ESPIONAGEM, ELE ENFRENTA OS MAIS VARIADOS E FEROZES INIMIGOS, EMPOLGANDO OS LEITORES, DA PRIMEIRA À ÚLTIMA PÁGINA

SAI AO DIA 30 DE CADA MÊS

À VENDA EM TODAS AS TABACARIAS

Index

N.º 13

NÃO PERCA!...

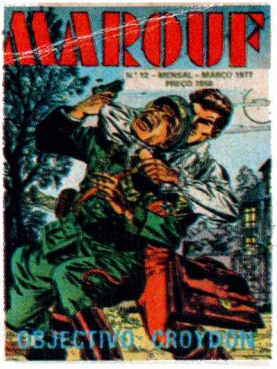

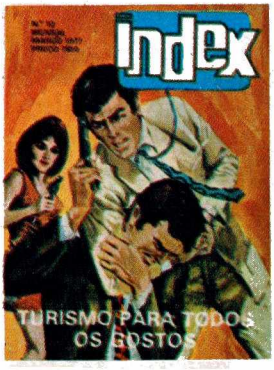

6 LIVROS ÊXITOS

AS MELHORES HISTÓRIAS AOS QUADRADINHOS PUBLICADAS EM PORTUGAL

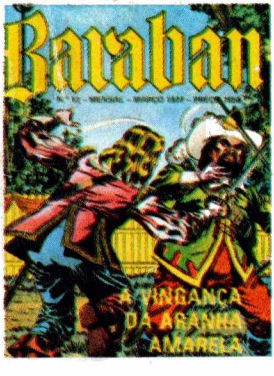

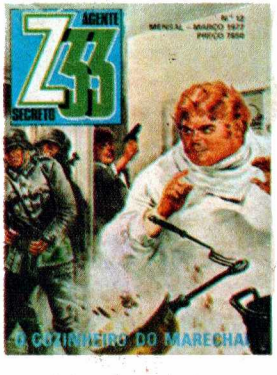

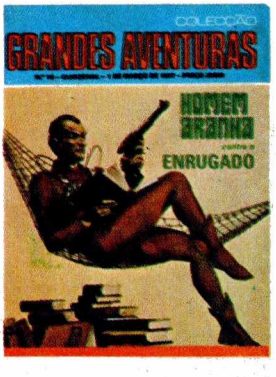

À VENDA EM TODAS AS TABACARIAS